

広報 富士見

2022

2

No.977

第16回 市民意識調査 結果のお知らせ

写真は、南畑排水機場付近で見られた「市の鳥」カワセミ(市制施行40周年記念制定)。今回の市民意識調査の結果では、多くの市民の方が市の魅力を、都心からのアクセスの良さとともに、豊かな自然が残っていることだと感じていることがわかりました。

Topics

新型コロナウイルス感染症関連情報(P2)

市の申告会場に来場するときは事前予約を(P11)



富士見市★市制施行50周年

令和4年4月10日に
市制50周年を迎えます。

【1月7日現在】

新型コロナウイルス感染症関連情報

☎健康増進センター ☎049-252-3771

新規変異株「オミクロン株」の流行について

PCR検査・抗原定性検査を無料で受けられます



県では、オミクロン株の感染拡大に伴い、新型コロナワクチンの接種ができない方や、感染リスクが高い環境にあるなど、感染に不安を感じる無症状の県民を対象に、県内薬局やドラッグストアで無料で検査を実施しています。

検査の概要

検査名	使用する検体	検査結果
PCR検査	唾液	1～2日後にメールまたは郵送
抗原定性検査	鼻腔ぬぐい液	検査後15～30分でその場で手渡し

検査の手順

- ①自分が無料検査の対象になるかを確認
以下のすべてに該当すること
 - ・発熱などの症状がないこと
 - ・感染に不安があること
 - ・県内に在住していること
- ②検査できる薬局・ドラッグストアを検索する
右記「市内で検査を受けられる場所」や県ホームページをご覧ください。
- ③薬局・ドラッグストアに電話予約をする
検査キットの数に限りがあるため、必ず事前に連絡をしてください。
- ④薬局・ドラッグストアで検査をする
持ち物 住所・氏名・生年月日が確認できるもの(マイナンバーカード、運転免許証、健康保険証など)

埼玉県検査無料化相談窓口

検査の対象となるかなど、無料化事業全般に関する相談を受け付けます。
☎0570-200-607
午前9時～午後10時 ※土・日・祝を含む

市内で検査を受けられる場所(1月7日現在)

市外の検査場所や最新情報は、県ホームページをご覧ください。

- ウエルシア薬局富士見上沢店(上沢1-19-33)
☎049-275-6080
月～土曜：午前10時～午後2時、午後3時～7時
- ウエルシア薬局富士見渡戸店(渡戸1-12-19)
☎049-268-5615
月～金曜：午前9時～午後8時
土曜・祝日：午前9時～午後7時
- ウエルシア薬局富士見鶴瀬東店(鶴瀬東2-7-43)
☎049-275-1253
月～土曜：午前9時～午後7時
祝日：午前9時～午後6時
- ウエルシア薬局富士見東みずほ台店(東みずほ台1-10-11)
☎049-275-2511
月～土曜：午前10時～午後7時
- ウエルシア薬局富士見鶴瀬駅西口店(鶴馬2615-2)
☎049-275-1227
月～土曜：午前10時～午後1時30分、午後2時30分～7時
- ウエルシア薬局富士見東みずほ駅前店(東みずほ台1-4-1)
☎049-268-1688
月～金曜：午前9時～午後1時、午後2時～7時
土曜：午前9時～午後2時
- ウエルシア薬局富士見鶴馬店(鶴馬3-32-22)
☎049-268-7553
月～金曜：午前9時～午後7時
土曜：午前9時～午後6時

新型コロナウイルスの感染が急拡大しています

新規変異株「オミクロン株」による感染が急拡大しており、新規感染者数はかつてないスピードで増加しています。オミクロン株は、これまでの変異株と比べて感染力が強い可能性が指摘されており、埼玉県・千葉県・東京都・神奈川県の一都三県では、1月1日時点で126人だった新規感染者数が、6日後の1月7日にはその12倍となる1,558人(暫定値)に急増しています。本市においても同様に新規感染者数は急増しています。

基本的な感染症対策の徹底を

個人の基本的な感染症対策は、変異株であっても3密の回避やマスクの着用、手洗いの徹底などが有効です。

3密の回避①密集
人が多数集まる場所を避けましょう。

3密の回避②密接
人と間近で会話や発声をする場面を避けましょう。

3密の回避③密閉
換気の悪い密閉空間を避けましょう。

正しいマスクの着用
家庭に高齢者や基礎疾患のある方がいる場合は、家の中でもマスクを着用しましょう。

手洗い・手指消毒の実施
さまざまなものに触れることで、手にウイルスが付着する場合があります。

会食・会合は少人数で
大人数での会食や会合は飛沫による感染の可能性が高まります。食事中も会話の際はマスクを着用しましょう。

感染が疑われる場合は

県では、新型コロナウイルス感染症などによる発熱などの症状がある方の診療を行い、必要な検査を行う医療機関を指定しています。
医療機関をお探しの方は、県ホームページから「埼玉県指定診療・検査医療機関検索システム」をご利用ください。



受診の際の注意事項

- ほかの症状の患者と接触しないよう、発熱患者専用の受付時間を設定しています。必ず事前に電話連絡をしてから受診してください。
- 検査は、医師が必要と認めた場合に行われます。漠然とした不安や陰性証明がほしいという理由での検査はできません。
- 受診の際はマスクを着用し、医療機関の指示に従い、公共交通機関の利用を控えて受診してください。

受診先の確認や受診を迷う場合は

埼玉県受診・相談センター
☎048-762-8026
FAX048-816-5801
午前9時～午後5時30分 ※土・日・祝を含む

受診先の確認や一般的な質問
県民サポートセンター
☎0570-783-770
FAX048-830-4808
24時間年中無休

新型コロナウイルスワクチンについて【1月7日現在】

☎健康増進センター 新型コロナウイルスワクチン接種推進グループ ☎049-252-3771
 富士見市ワクチン接種コールセンター ☎049-252-0777・049-252-0888

接種証明書について



電子版の証明書の発行

デジタル庁が「新型コロナワクチン接種証明書アプリ」を公開しています。デジタル庁ホームページからダウンロードしてご使用ください。



接種証明書の取得に必要なもの

- マイナンバーカードが読み取れる (NFC Type B対応) スマートフォンなどの端末
- マイナンバーカード、券面事項入力補助用暗証番号 (4桁)
- 旅券 (パスポート) ※海外用のみ

接種証明書の取得方法

- アプリでマイナンバーカードを読み取り、カード取得時に設定した4桁の暗証番号を入力
- パスポートの機械読取領域MRZ (Machine Readable Zone) のOCR読取 ※海外用のみ

【アプリでできること】

- 日本国内用と海外用の接種証明書の取得と表示
- ほかのスマートフォンなどで表示された接種証明書の二次元コードの読取り

書面の証明書の発行

申請から発行までに1週間程度要します。申請書は市ホームページ、健康増進センターにあります。詳しくは市ホームページをご覧ください。

必要なもの

- 申請書
- 本人確認書類 (マイナンバーカード、運転免許証、健康保険証など)
- 接種を証明するための書類 (接種済証の写し、接種記録書の写しなど)
- 旅券 (パスポート) ※海外用のみ
- 証明書の送付先を記入した封筒 (切手貼付) ※郵送希望のみ

申請方法

健康増進センターに郵送または直接

【あて先】

〒354-0021 鶴馬3351-2
 富士見市健康増進センター

飲食店などにおける「ワクチン・検査パッケージ制度」に登録を



☎産業経済課 ☎049-257-6827

ワクチン・検査パッケージ制度は、来店者のワクチン接種歴や陰性の検査結果を確認することにより、新型コロナウイルスの感染拡大時における緊急事態措置やまん延防止等重点措置などの状況下でも、飲食店などに対する制限が緩和される制度です。適用を受けるためには、あらかじめ県に登録が必要です。詳しくは、県ホームページをご覧ください。

対象

- 彩の国「新しい生活様式」安心宣言飲食店+ (プラス) 認証店
- 飲食業の許可を受けていないカラオケ店

登録

要件を満たした事業者には、「ワクチン・検査パッケージ登録ステッカー」が交付されます。

【制度に関する問合せ】

埼玉県中小企業等支援相談窓口 ☎0570-000-678 午前9時～午後9時 ※土・日・祝は午後6時まで

追加接種(3回目)について



65歳以上の高齢者の追加接種が2月1日から始まります。接種に必要な接種券は順次発送していますので、接種を希望する方は届き次第予約をしてください。

接種間隔の短縮

2回目の接種完了から追加接種までの間隔は原則8か月以上ですが、新たな変異株の発生を踏まえ、右表に該当する方は接種間隔を短縮します。今後の感染状況により、接種間隔を短縮する対象が追加される可能性があります。最新の情報は、市ホームページなどでお知らせします。

使用するワクチン

ファイザー社製とモデルナ社製のワクチンを使用します。市に配分されるワクチンは、ファイザー社製が55%、モデルナ社製が45%となる予定です。1・2回目のワクチンとは別の種類のワクチンを接種すること (交互接種) もできます。予約時に希望のワクチンを扱っている医療機関を選択してください。詳しくは市ホームページをご覧ください。



市内の実施医療機関のワクチンの取扱い(2月1日時点)

ファイザー社製ワクチン

医療機関名	所在地
日鼻医院	鶴瀬西2-4-13
中島医院	鶴瀬西2-16-54
篠田中央クリニック	鶴瀬東1-8-19
日生生クリニック	鶴瀬東2-17-29-101
ひまわり内科	鶴馬2590-1-1F
いままき内科医院	鶴馬2609-13-2F
稲本しげたクリニック	鶴馬2623-6
栗原医院	羽沢1-33-28
きらり・ヘルスケアクリニック	山室1-1313-1F
みずほ台サンクリニック	西みずほ台1-1-1
武田耳鼻咽喉科	西みずほ台1-19-5
中川内科小児科医院	西みずほ台1-20-6-2F
恵愛病院	針ヶ谷526-1

対象	変更前	変更後	接種
<ul style="list-style-type: none"> 医療従事者 高齢者施設などの入所者・従事者 通所サービス事業所の利用者・従事者 病院・有床診療所の入院患者 	8か月以上	6か月以上	開始済み
上記以外の65歳以上の高齢者	8か月以上	7か月以上	2月開始

接種券の発送予定日(2月分)

2回目接種後に転入した方は申請が必要です。

2回目接種完了日	発送予定日
令和3年7月12日～7月18日	1月31日
	2月2日
7月19日～7月25日	2月7日
7月26日～8月1日	2月14日
	2月16日

※以降の日程は決まり次第市ホームページでお知らせします。



ファイザー社製・モデルナ社製ワクチン

医療機関名	所在地
イムス富士見総合病院	鶴馬1967-1
根本外科整形外科	鶴馬3477-1
みずほ台病院	西みずほ台2-9-5

医療機関名	所在地
さくら記念病院	水谷東1-28-1
三浦病院	下南畑3166

※モデルナ社製ワクチンの開始時期は、医療機関によって異なります。

各種支援について

令和3年度子育て世帯への臨時特別給付金



☎ 子育て支援課 049-265-5033

広報『富士見』1月号で0歳～高校3年生の子ども1人につき5万円の現金の支給とお伝えしていましたが、「現金10万円の一括給付」に変更しました。

対象 次の児童の保護者のうち、生計を維持する所得の高い方

- ①令和3年9月分の児童手当支給対象の児童
- ②平成15年4月2日～平成18年4月1日生まれの児童（保護者の所得が①の支給対象となる金額と同等未満の場合）
- ③令和3年9月1日～令和4年3月31日に生まれた児童手当の支給対象の児童（新生児）

- 本給付金における児童手当は、特例給付を除きます。
- 本市以外で9月分の児童手当を受けた方、9月30日時点で市外に住民票があった方（新生児の保護者を除く）は、その自治体にお問い合わせください。

申請が必要な方

- 児童手当を受給していない保護者（子どもが高校生以上のみなど）
- 職場から児童手当を受給している保護者（公務員）の方

以下の申請書類を郵送で提出してください（2月28日（月）必着）。
※2月14日以降に生まれた新生児分は、出生日の翌日から15日以内

- 申請書兼請求書（対象と思われる方に順次郵送）
- 申請者の本人確認書類の写し（マイナンバーカード、運転免許証、健康保険証など）
- 受取口座の金融機関名、口座番号、口座名義人がわかるものの写し（通帳、キャッシュカードなど）
- 下表の書類（該当する方）

対象	必要書類
令和3年1月1日時点で住民票が市外にあった方（申請者および配偶者）	それぞれの令和3年度の所得を証明する書類 ※職場から児童手当を受給している方（公務員）は、令和3年9月分の児童手当を受給したことがわかる書類（支払通知書、継続認定通知書など）の写しでも可
別居のお子さんを養育している方	子どもの住民票

申請が不要な方▶児童手当支給口座に振込

- 本市から令和3年9月分の児童手当を受けた方→令和3年12月23日に振込済
- 新生児を養育し、本市で最初に児童手当の認定を受けた方→順次振込

住民税非課税世帯等に対する臨時特別給付金



☎ 新型コロナウイルス感染症緊急生活支援対策室 049-265-5098

新型コロナウイルス感染症の影響でさまざまな困難に直面した方が、速やかに生活・暮らしの支援を受けられるよう、対象の世帯に1世帯当たり10万円を給付します。詳しくは、市ホームページをご覧ください。

対象（重複して給付を受けることはできません）	申請方法
住民税非課税世帯 • 令和3年12月10日時点で本市に住民票がある世帯（12月11日以降に転出した方も本市の給付対象です） • 同一世帯の全員が令和3年度分の市民税均等割が非課税の世帯	対象と思われる方に順次郵送する「住民税非課税世帯等に対する臨時特別給付金支給要件確認書」 に記入し、返信してください。 【申請期限】 確認書に記載されている発行日から3か月後
家計急変世帯 • 令和3年12月10日時点で国内に居住し、申請日時点で本市に住民票がある世帯 • 新型コロナウイルス感染症の影響で申請日の属する月の前月までの家計（令和3年1月以降）が急変し、同一世帯の全員が令和3年度分の市民税非課税世帯と同様の事情にあると認められる世帯	該当すると思われる方は、お問い合わせください。 「住民税非課税世帯等に対する臨時特別給付金（家計急変世帯分）申請書（請求書）」を郵送しますので、記入し、返信してください。 ※添付書類は申請書をご覧ください。 【申請期限】 9月30日（金）

次の方はお問い合わせください

- 令和3年度市町村住民税が未申告の方がいる世帯
- 令和3年1月2日以降に転入した方がいる世帯

申請書類の返信先

〒354-8511（所在地は記載不要）
富士見市役所新型コロナウイルス感染症緊急生活支援対策室

自宅療養者への支援

感染の拡大に伴い、軽症のため自宅で療養する方も増加しています。県や市では、配食サービスや自宅療養者相談窓口などの自宅療養者をサポートする事業を行っています。

市の自宅療養者支援

☎ 健康増進センター 049-252-3771



自宅療養者への支援物資セットの配送

ティッシュ、除菌グッズなどの日用品やゼリー飲料、おかゆなどの食品を詰め合わせて自宅玄関先へ置き配します（無料）。



自宅療養者には、健康増進センターから確認の連絡をします。連絡がない場合はご連絡ください。



自宅療養者相談窓口

市の保健師が健康や生活に関する相談を受け付け、医療的な相談を含め、内容に応じて専門の支援機関につなぎます。



受付時間

午前8時30分～午後5時15分 ※土・日・祝を除く

県の自宅療養者支援

☎ 朝霞保健所 048-461-0468 FAX048-461-0133



配食サービス

自宅療養者を対象にごはん、パスタなどの食品を詰め合わせて自宅玄関先へ置き配します（無料）。



オンライン健康相談

自宅療養者を対象に、医師によるオンライン健康相談を行っています。

自宅療養中の注意事項

自宅療養中は、外出を控えるだけでなく、自宅内での行動も最小限に留めておくことや、同居の方も不要不急の外出を控えることなど、市中感染とともに家庭内感染を防ぐための行動をとっていただく必要があります。

【注意事項の例】



自宅療養の手引き

県では自宅療養中の過ごし方や健康管理、症状悪化時の連絡先などを記載した手引きを作成していますのでご利用ください。



第16回市民意識調査結果

企画課 ☎049-257-4136

市では、「第6次基本構想」に基づき、理想の「未来」として定めた『充実した日々』の実現を目指し、市民生活の向上を図るためのさまざまな施策を実施しています。

この調査は、市の施策などについて、市民の皆さんがどのような考えを持ち、何を望んでいるかを伺い、各種施策の基礎資料として活用します。

詳しい内容は、2月中旬ごろより市ホームページ、市政情報コーナー（市役所本庁舎1階）、各公民館・交流センター・コミュニティセンター・図書館、ピアザ☆ふじみなどでご覧いただけます。

住みごころについて

77.3%の方が「住みよい」と回答（前回調査より3.3ポイント増）

	第14回 (平成27年)	第15回 (平成30年)	第16回 (令和3年)
住みよい	72.8%	74.0%	77.3%
住みにくい	17.3%	16.3%	14.8%

おもな「住みよい」理由

- 買い物に便利(50.5%)
- まわりに緑や公園が多い(27.0%)
- 通勤通学に便利である(24.8%)

※いずれの項目にも「わからない」の回答、無回答があったため、割合は100%になりません。

定住意識について

80.5%の方が「住み続けたい」と回答（前回調査より3.1ポイント増）

	第14回 (平成27年)	第15回 (平成30年)	第16回 (令和3年)
住み続けたい	76.3%	77.4%	80.5%
転居したい	11.6%	10.9%	9.6%

おもな「転居したい」理由

- 仕事の関係(18.0%)
- 通勤・通学に不便(13.9%)
- 買い物が不便(12.3%)

魅力あるまちづくりについて

本市がシティプロモーションでアピールしている「W30」(首都30km圏内、池袋まで電車で30分以内)という立地的優位性が最も魅力に感じられています。

魅力ある資源と思うもの(上位5項目)

資源	割合
首都30km圏内、電車で池袋まで30分以内という立地的優位性	38.5%
田園地帯や点在する緑地、湧水などの自然環境	10.8%
富士山が見える	7.6%
菜の花、藤、桜、菖蒲やコスモスなど四季折々の花々が咲くスポット	7.5%
水子貝塚や難波田城跡などの史跡	7.4%



令和3年11月1日～30日に東武東上線に掲出した電車広告



東大久保菜の花フェスタ



水子貝塚公園

果のお知らせ

調査の概要

- 対象** 市内在住の満18歳以上の男女3,000人(無作為抽出)
- 調査方法** アンケート調査票の郵送による配布・回収
- 調査期間** 令和3年8月23日～9月10日
- 回収結果** 回収数1,274票(配布数3,000票)：回収率42.5%

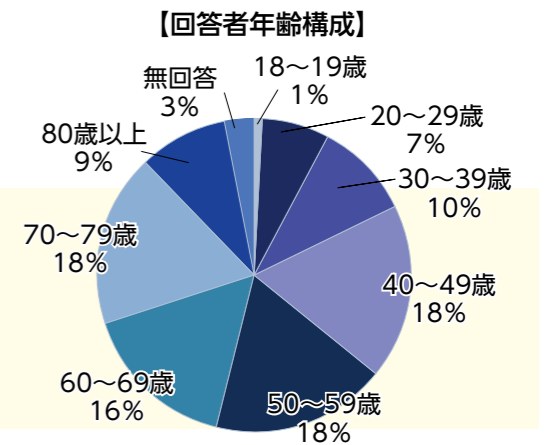

今後のまちづくりの施策について

特に力を入れるべき施策(上位10項目)

今後のまちづくりの施策について、特に力を入れるべきだと思うものについて伺いました。

施策	おもな取組み	割合
高齢者福祉の充実	介護予防など健康長寿のための取組み 医療・介護・地域・福祉の連携したサービスの実現	34.1%
防犯対策・交通安全対策の充実	地域の防犯活動支援、防犯環境の整備 歩行者、自転車、自動車などの安全利用の推進	28.0%
道路整備の推進	市民生活の安全安心の確保に向けた幹線道路などの整備 地域の利便性や安全性を向上させる生活道路の整備	21.8%
子ども・子育て支援体制の充実	乳幼児の発育支援、子どもを育てる環境づくり 子育て家庭への経済的支援	19.2%
公共交通の充実	市内循環バスなど地域公共交通網の充実 放置自転車・違法駐車対策など駅周辺の安全性向上	17.1%
災害対策の充実	自助・共助・公助による災害対応体制の推進 あらゆる危機の予防と被害抑制	16.6%
学校教育の充実	確かな学力、豊かな心、健やかな体の育成 教職員の資質向上や学校施設・設備の整備	16.4%
子ども・若者支援体制の充実	子どもの居場所づくりのための活動に関する支援 若者の学び直し相談やネットワークづくり	12.7%
商工業の振興	買物利便性の向上、商店街・個店の活性化、創業支援 良好なモノづくりの環境整備、新たな工業基盤の強化	11.9%
快適な生活環境・持続可能な生活環境の整備	不法投棄対策、公害対策 資源の活用、地球温暖化対策、ごみの減量化	8.5%

※複数回答可



フレイルチェック(高齢者福祉の充実)



つるせ台小学校校庭の芝生化(学校教育の充実)



令和3年度富士見市プレミアム付商品券(商工業の振興)

子育て相談・市民相談・女性相談・外国籍市民相談 オンラインでの相談もできるようになりました

電話相談だけでは伝えきれないことがある場合や対面で相談したいけれど外に出るのが難しい場合など、オンライン相談では、インターネットを使って、顔を見て話すことができます。

オンライン相談をぜひご利用ください。

【注意事項】

- 相談はすべて無料です。通信費は自己負担です。
 - 相談はパソコンまたはスマートフォンからインターネットを利用して行います。使用する機器により、ご利用いただけない場合があります。
 - 通信環境などにより、映像・音声品質などが不十分で中断した場合は、電話相談で対応します。
 - 個人情報保護のため、申込みをした方のみがご参加ください。ご家族などの同席を希望する場合は、事前にご相談ください。
- ※相談日は祝日、年末年始を除きます。

オンライン子育て相談室

問 子ども未来応援センター ☎049-252-3774

妊娠・出産や育児など、子育て全般の相談に応じます。

とき 毎週木・金曜午前9時30分、午前10時30分、午後1時30分、午後2時30分 ※1回30分(1日1回まで)

対象 市内在住の妊婦やその家族、0歳から就学前までの子を持つ保護者やその家族

申込 相談希望日の2日前までに、市ホームページからお申し込みください。
※電話、対面、家庭訪問などでの相談も受け付けています。



市民相談(2月1日開始)

問・申込先 人権・市民相談課 ☎☎271

近所や家庭内トラブルなどの悩み、行政機関の行う仕事についての相談に応じます。

とき 毎週木曜午前9時～正午 ※1回50分

対象 市内在住、在勤の方

申込 相談希望日の2日前までに、直接または電話でお申し込みください(祝日、年末年始を除く)。
※電話での相談も受け付けています。



女性相談(2月1日開始)

問・申込先 人権・市民相談課 ☎☎271

女性のさまざまな悩みごとの相談に応じます。

とき 毎月第1・3火曜午後1時～5時 ※1回50分

対象 市内在住、在勤の方

申込 相談希望日の前週金曜までに、直接または電話でお申し込みください(祝日、年末年始を除く)。
※電話、対面での相談も受け付けています。



外国籍市民相談(2月1日開始)

問・申込先 人権・市民相談課 ☎☎271

外国籍市民の方が安心して暮らせるよう、日常生活に関する相談に応じます。

とき 毎週木曜午後1時～4時 ※1回50分

対象 市内在住、在勤の方

申込 相談希望日の2日前までに、直接または電話でお申し込みください(祝日、年末年始を除く)。
※電話、対面での相談も受け付けています。



i デマンドタクシーの運行を1年間延長します

問 都市計画課 ☎049-252-7128

デマンドタクシーの運行期間を、下記のとおり1年間延長します。

運行期間の延長に伴い、利用登録証の有効期限も1年間延長し、お持ちの利用登録証は令和4年4月1日以降も利用することができます。すでに利用登録をしている方は、再度利用申請をする必要はありません。

詳しくは、市ホームページをご覧ください。

期間 従来：令和4年3月31日(木)まで 延長後：令和5年3月31日(金)まで

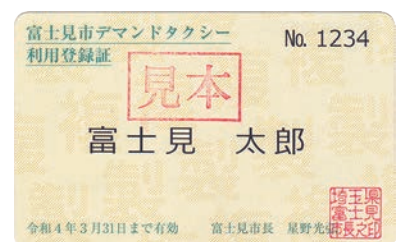



2月16日(水)～3月15日(火)

市の申告会場に来場するときは事前予約を

☎ 税務課 ☎049-252-7116

2月16日(水)～3月15日(火)に市の申告会場で申告する場合、事前予約が必要です。

当日受付はできません。

申告書類の提出のみの場合は予約不要です(内容の確認はできません)。

市・県民税の申告は、2月15日(火)までは税務課で受け付けます(予約不要)。

なるべく会場への来場を避け、電子(所得税の確定申告のみ)や郵送での申告にご協力ください。

市の申告会場 ※土・日・祝を除く。2月20日(日)は受け付けます。

予約	とき		場所
	期間	時間	
予約不要	2/15(火)まで	8:30～17:15	市役所税務課(市・県民税申告のみ)
要予約	2/16(水)～18(金)	8:30～15:30	市役所2階会議室
	2/20(日)		
	2/21(月)	9:00～15:30	ピアザ☆ふじみ
	2/22(火)	9:00～15:30	水谷東公民館
	2/24(木)・25(金)	9:00～15:30	鶴瀬西交流センター
	2/28(月)	9:00～15:30	水谷公民館
	3/1(火)・2(水)	9:00～15:30	みずほ台コミュニティセンター
	3/3(木)～15(火)	8:30～15:30	市役所2階会議室

予約方法

インターネット予約

受付期限：予約希望日の前日

往復はがき予約

受付期限：2月2日(水)(消印有効)

※電話・窓口での予約は受け付けません。

※詳しくは、広報『富士見』1月号または市ホームページをご覧ください。



予約ができない場合(予約枠が埋まってしまった場合など)

所得税の確定申告	下記「確定申告などのお知らせ」を参照してください。
市・県民税の申告	郵送や2月15日(火)までに税務課窓口にお越しください。

予約時の注意事項(必ず確認し、予約してください)

- 職員による申告書作成は、1件につき15分程度です。家族分で複数申告される場合は、その件数分をご予約ください。
 - 税や申告に関する相談は受け付けできません。
 - 収支内訳書や医療費控除の明細書の代行作成はできません。来場時に作成できていない場合は受け付けできません。
 - 以下の所得税の確定申告は、予約しても受け付けできません。川越税務署で申告してください。
配当所得の申告/青色申告/雑損控除(災害関連など)/住宅借入金等特別控除/特定増改築・住宅特定改修・住宅耐震改修・認定住宅の控除申告/土地・建物・株式の譲渡、退職、先物取引などの分離課税申告/特定支出控除の申告/更正の請求、修正申告、過年分の申告/給与や年金の源泉徴収票や報酬などの支払調書がない場合
- ※そのほか、複雑な申告や税務署の判断を要する内容の申告は受け付けできません。



確定申告などのお知らせ

☎ 川越税務署 ☎049-235-9411

確定申告はスマホやパソコンから

申告書は、国税庁ホームページの「確定申告書等作成コーナー」からスマートフォン・パソコンで作成・提出することができます。申告会場に行かずに申告できる、e-Taxをご利用ください。



確定申告会場への入場には「入場整理券」が必要です

入場整理券は当日会場で配付しますが、配付状況により、後日の来場をお願いすることもあります。オンライン(LINE)による事前の発行もあります。詳しくは、国税庁ホームページをご覧ください。

期間 2月1日(火)～3月15日(火)

(土・日・祝を除く)

受付時間：午前8時30分～午後4時

※2月20日(日)・27日(日)は開場します。

場所 川越税務署(川越市並木452-2)



◀ [e-Taxがますます便利に]
(国税庁ホームページ)

[動画で見る確定申告] ▶
(国税庁ホームページ)



i 富士見市庁舎整備に関する基本方針(案)の 市民説明会・パブリックコメント

☎ 公共施設マネジメント課 ☎049-257-5637



昭和48年に竣工した市役所本庁舎は、老朽化をはじめとしたさまざまな課題を抱えています。

市ではこれまで庁舎のあり方の検討を行ってきましたが、富士見市庁舎整備検討審議会の答申や現庁舎の課題を踏まえ、現庁舎の建替えによる新庁舎の整備に向け「富士見市庁舎整備に関する基本方針(案)」を作成しました。

今後目指すべき庁舎整備の考え方を示したこの方針(案)について、説明会とパブリックコメントを行います。

市民説明会

とき	場 所	定員
2/1(火)19:00	ふじみ野交流センター	60人
2/3(木)19:00	鶴瀬西交流センター 手話通訳あり	60人
2/6(日)13:30	富士見市役所全員協議会室	25人
2/8(火)19:00	水谷公民館	35人

※申込不要。新型コロナウイルスの感染状況により、定員を変更または中止する場合があります。

※新型コロナウイルスの感染拡大防止対策にご協力ください。

パブリックコメント(市民意見提出手続)

募集期間 2月1日(火)~28日(月)

意見の提出方法 記入用紙に記入し、FAX、郵送または直接提出してください。市ホームページからも提出できます。

方針(案)の閲覧と記入用紙の配布 市ホームページ、市政情報コーナー(市役所本庁舎1階)、公共施設マネジメント課、各公民館・交流センター・コミュニティセンター、ピアザ☆ふじみ、中央図書館、図書館鶴瀬西分館



意見提出先 郵送・持参：〒354-8511 (所在地は記載不要)

富士見市役所公共施設マネジメント課

FAX：049-251-2726

【注意点】

- 意見提出の際は、住所・氏名などの記載が必要です。住所・氏名などは公表しませんが匿名での意見は受け付けません。
- いただいた意見に個別の回答は行いません。検討を終えたときは、意見の内容とそれに対する市の検討結果と考え方を公表します。
- いただいた意見は、意見概要として要約することがあります。
- 方針(案)に直接関係しないものや賛否のみものは、公表結果から除くことがあります。



消費生活相談

☎ 消費生活センター ☎049-252-7181

【相談日】 月~金曜10:00~12:00、13:00~15:30

一方的に送られてきた商品は すぐに処分可能に

「突然荷物が届き、中に身に覚えのない商品と請求書が入っていた。家族も心あたりがないがどうしたらよいか」といった相談が増えています。

【消費者へのアドバイス】

- 特定商取引法が改正され、注文や契約をしていないのに、事業者が金銭を得ようと一方的に送った商品(荷物)は、受け取り後すぐに処分できます。代金の請求や返品などを要求されても応じる必要はありません。
- 処分する前に送り主や連絡先をしっかりと確認して、商品などを写真に撮る、届いた時の状況をメモするなど「一方的に送り付けられた商品」である証明を残しておきましょう。



都市計画の図書の 縦覧

☎ まちづくり推進課 ☎049-257-8455

富士見都市計画(防火地域及び準防火地域、地区計画)の変更にあたり、都市計画の図書を永久縦覧します。

都市計画の種類

- 富士見都市計画防火地域及び準防火地域(富士見市決定)
- 富士見都市計画地区計画(富士見市決定)

縦覧開始日

2月28日(月)

縦覧場所

都市計画課

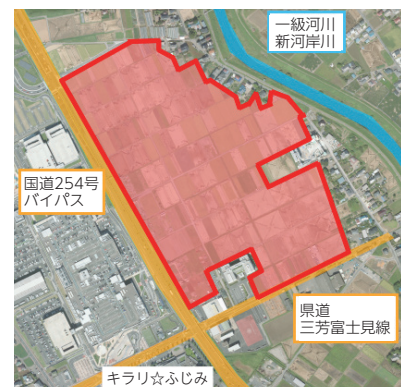

富士見上南畑地区

市では「富士見市男女共同参画推進条例」を制定し、性別にかかわらず、個人の能力が尊重される社会をめざして“いっぽいっぽ”取組みを進めています。



☎ 人権・市民相談課 ☎ 271

男女共同参画キーワード

【多様な恋愛対象 ～思い込みによる一言が人を傷つけます～】

「彼氏(彼女)いるの?」「そろそろ彼女(彼氏)を見つけて結婚したら?」。たとえ仲の良い相手から言われたとしても、こうした言葉に傷つく人もいます。自分がどのような性別の人を好きになるのか(性的指向)、自分自身の性をどのように認識しているか(性自認)は1人ひとり違います。「性別は男性と女性だけ。恋愛対象は異性が当たり前」との思い込みは、人を傷つけてしまうことがあります。



性的マイノリティの尊厳と社会運動を象徴するレインボーフラッグ

性的マイノリティの方が抱える生きづらさ

「同性に恋をした」「体は男性だけど、自分のことを男性だと思えない」など、性のあり方に違和感を覚える方を性的マイノリティといいます。性的マイノリティの方は、子どもころから少しずつ自分の心の性や好きになる性が他者と違うことに気付きはじめますが、多くの方が「相談してもわかってもらえない」「自分を否定されるのが怖い」「いじめられるかもしれない」などの不安から悩みを相談できず、苦しんでいます。

埼玉県多様性を尊重する共生社会づくりに関する調査(令和2年度 一部抜粋)

調査項目	性的マイノリティ	性的マイノリティ以外
■最近1か月間のこころの状況 自分は価値のない人間だと感じた	23.9%	5.9%
■精神的に追い込まれた経験 死ねたらと思った、または自死の可能性を考えた	65.8%	26.8%

性的マイノリティの「カミングアウト」

日本では、性的マイノリティへの理解がまだ進んでおらず、自分が性的マイノリティだと打ち明ける「カミングアウト」は、家族や身近な相手であっても実行に移すには困難が伴います。また、カミングアウトをするべきか、いつするかは本人が決めることで、強要されるものではありません。

カミングアウトを受けたら

信頼して話してくれたことに感謝し、本人の気持ちを肯定的に受け止めながら話を聞きましょう。

■「アウティング」は絶対にやめましょう

本人の了解を得ずに、性的マイノリティの方の性的指向や性自認を他人に話す「アウティング」は、善意のつもりであってもその方を傷つけ、精神的に追い込んでしまう可能性があります。性的マイノリティの方から相談を受け、どうしたらよいか対応に困る場合は、以下の相談窓口を活用してください。

■性的マイノリティに関する相談窓口

よりそいホットライン

☎0120-279-338 (通話無料)

FAX0120-773-776

音声ガイダンスの後「4」で性別や同性愛などの相談窓口につながります。

受付 24時間365日

埼玉県男女共同参画推進センター

(With You さいたま)

☎048-600-3800

受付 月～土曜午前10時～午後8時30分(祝日、年末年始、第3木曜を除く)

よい子の電話教育相談

(県立総合教育センター)

【子ども用】☎#7300

☎0120-86-3192

【保護者用】☎048-556-0874

受付 いずれも24時間365日

【Eメール相談】soudan@spec.ed.jp

【FAX相談】0120-81-3192

※Eメール相談、FAX相談の返信は平日午前9時～午後5時

埼玉県こころの電話

(県立精神保健福祉センター)

☎048-723-1447

受付 月～金曜午前9時～午後5時(祝日、年末年始を除く)

セクシュアル・マイノリティ電話法律

相談(東京弁護士会)

☎03-3581-5515

受付 第2・4木曜午後5時～7時(祝日の場合は翌日)

令和4年度 学校体育施設の開放

学校教育に支障のない範囲で、小中学校の体育館・グラウンドなどを市内スポーツ・レクリエーション団体に開放しています。利用するには団体登録が必要です。



開放日

グラウンド

土・日・祝、学校長期休業期間中の平日

体育館

平日夜間、土・日・祝、学校長期休業期間中の平日

※年末年始、4月1日(金)～登録団体全体会議(4月6日(水))の期間を除く

団体登録の手続き方法

新規団体

3月4日(金)までに文化・スポーツ振興課にご連絡ください。

活動内容などを確認後、団体利用登録申請書を提出し、下記の「登録団体全体会議」に出席してください。

令和3年度の登録団体で、令和4年度も継続して利用登録する団体

3月4日(金)までに団体利用登録申請書を文化・スポーツ振興課または市民総合体育館に提出し、下記の「登録団体全体会議」に出席してください。

※今年度限りで活動を中止・休止する団体は必ずご連絡ください。

登録団体全体会議

とき 4月6日(水)午後7時

場所 市民総合体育館

注意事項

- 小中学校の体育館でサッカー、フットサルはできません。
- 未成年が夜間に利用する場合は、保護者の同意が必要です。
- 営利を目的とした団体の利用はできません。

☎文化・スポーツ振興課

☎049-252-7139

Jアラートの訓練放送

市内の防災行政無線を使用し、全国瞬時警報システム(Jアラート)の緊急情報に関する訓練放送を全国一斉で行います。

訓練放送ですので、慌てて避難などをしてほしくないようご注意ください。



とき 2月16日(水)午前11時ごろ

※社会情勢や天候により、延期または中止になる場合があります。

☎危機管理課

☎049-256-7962

交通遺児等就職進学支度金を支給します

交通事故による遺児などで、今春中学校または高等学校を卒業し、就職や進学をする方に就職進学支度金を支給します。

給付要件 市内に1年以上居住し、住民登録をしている方

給付額

- 中学校卒業後、就職または進学する生徒 1人2万円
- 高等学校卒業後、就職または進学する生徒 1人3万円

申請期限 2月25日(金)

問・申込先 福祉政策課

☎049-252-7102

簡単！便利！ 電子申請サービス

スマートフォンやパソコンから市へのさまざまな申請を電子申請で行うことができます。

電子申請ができるおもな手続き

- 一般家庭粗大ごみ収集の申込み
- 引越しに伴う水道手続き
- 犬に関する届出 ほか

☎ICT推進課

☎049-257-5873



国民年金保険料の納付は 口座振替がお得です！

口座振替納付を利用すると、納期ごとに金融機関などへ保険料を納めに行く手間が省け、納め忘れを防ぐことができます。

また、現金やクレジットカード納付よりも引きが大きい6か月前納、1年前納、2年前納や月々50円の引きとなる早割制度があります。

4月からの前納を希望する方は、2月末日までに申請してください。

申請先 口座振替を希望する金融機関、川越年金事務所、市役所保険年金課のいずれか

持ち物 納付書または年金手帳、通帳、金融機関届出印、本人確認ができるもの(マイナンバーカード、運転免許証など)

☎川越年金事務所

☎049-242-2657

行政書士による無料相談会

相続、遺言、成年後見、各種許認可などについて相談できます。※要予約。秘密は守られます。

とき 2月13日(日)

午前10時～午後4時

場所 ピアザ☆ふじみ

問・申込先 埼玉県行政書士会東入間支部(担当：加藤)

☎049-290-4205

クロスボウ(通称ボウガン)は所持禁止になります

銃刀法の改正により、3月15日以降クロスボウの所持が原則禁止・許可制になります。

改正後の不法所持は違法となります(3年以下の懲役または50万円以下の罰金)。

最寄りの警察署で廃棄処分を受け付けますのでご相談ください。

☎東入間警察署

☎049-269-0110



ポッポくん

ご案内

募集

子育て

学

イベント

市民伝言板

くらしのリユース



募集

富士見市文化芸術によるまちづくり事業

市民の皆さんが実施する、地域に根差した文化芸術を振興する活動や、文化芸術による新たな魅力創出と地域活性化に寄与する活動など、その成果が広く市民に波及する文化芸術事業を募集します。詳しくは市ホームページをご覧ください。

応募方法 応募用紙に記入し、2月14日(月)～25日(金)(必着)に郵送または直接

※応募用紙は、市ホームページ、文化・スポーツ振興課にあります。



問・申込先 文化・スポーツ振興課
☎049-257-6352



富士見市子どもフェスティバルポスター原画・テーマ

問・申込先 鶴瀬公民館 ☎049-251-1140

子どもたちが主人公の、みんなでつくるお祭りです。

子どもフェスティバルの内容などは、広報『富士見』4月号でお知らせします。

とき 4月17日(日)

場所 文化の杜公園周辺

ポスター原画

- 題材は自由。ただし「市制施行50周年 第49回富士見市子どもフェスティバル」の文字を入れる(テーマは入れない)。
- 4ツ切または8ツ切画用紙
絵の具、クレヨンなどを使用(色鉛筆以外)

富士見市国民健康保険運営協議会委員

国民健康保険事業の運営に関する重要事項を審議する協議会委員を募集します。

募集人数 1人

応募資格 72歳未満(応募時点)の富士見市国民健康保険被保険者の方(住所地特例の方は除く)で、国保税の滞納がない方

任期 令和4年4月1日～令和7年3月31日

会議 年4回程度(原則平日昼間)

報酬 市の条例に基づき支給

応募方法 応募の動機(400字程度・様式自由)・住所・氏名(ふりがな)・年齢・職業・電話番号を記入し、郵送または直接

※市ホームページからも応募可
※応募書類はお返しできません。

応募期間 2月4日(金)～22日(火)(必着)

応募先 〒354-8511(所在地は記載不要)富士見市役所保険年金課

問 保険年金課

☎049-252-7112

テーマ

- 申込用紙に記入
(過去のテーマ例：笑顔 ひろがる子どもフェスティバル)
- ※申込用紙は市ホームページ、鶴瀬公民館にあります。
- ※選ばれたテーマはポスターなどに掲載

【共通事項】

対象 市内在住、在学の小中学生(個人)

申込 2月16日(火)までの平日午前9時～午後5時に直接

主催 富士見市子どもフェスティバル実行委員会

ピースフェスティバル実行委員

ピースフェスティバル2022(7月30日(土)・31日(日)、鶴瀬公民館)をはじめ、富士見市非核平和都市宣言の理念を伝える平和・憲法啓発事業の企画・実施に協力していただける方を募集します。



会議 月1回程度

申込 2月28日(月)までの平日午前9時～午後5時に直接または電話で

問・申込先 鶴瀬公民館

☎049-251-1140



ご案内

市議会3月定例会のお知らせ

3月定例会は、2月15日(火)開会の予定です。審議する請願・陳情などについてはお問い合わせください。

問 議会事務局

☎049-265-7800

つきいち～臨時農産物直売所～

毎月第3火曜に、富士見市産の新鮮野菜・米・みそなどの加工品を販売します。



※買い物袋をご持参ください。

とき 2月15日(火)

午前10時～午後0時30分

場所 市役所正面駐輪場

販売者 富士見市農業研究団体連絡協議会

問 農業振興課 ☎049-257-6987

市指定給水装置工事事業者(新規・廃止)のお知らせ

給水装置工事事業者	区分	所在地・電話番号
(株)キンライサー	新規	東京都港区虎ノ門1-3-1 ☎03-5157-2400
(株)ガイマックスアルファ	廃止	東京都中央区築地1-13-10

問 水道課

☎049-257-8976





子育て健康ガイド

子育て応援情報モバイルサイト
「スマイルなび」



問・申込先 子ども未来応援センター ☎049-252-3774 FAX049-252-3772
※聴覚障がいの方はファックスでお申し込みください。

予 要予約 受 受付時間 対 対象 場 場所 内 内容 定 定員 持 持ち物
申 申込み 主 主催 他 そのほか

事業名	とき	詳細	
予 パパママ準備教室	1日目 2月26日(土) 9:30~11:30	受 9:20~9:30 対 初めての出産を令和4年5・6月に迎えるご夫婦	内 出産前後に利用できる制度、赤ちゃんの環境と衣類、家族計画、歯の健康、パパの妊婦体験 持 母子健康手帳、母子健康手帳の副読本(“妊娠おめでとうございます”の袋に同封)、筆記用具
	2日目 3月17日(土) 9:30~11:40	場 針ヶ谷コミュニティセンター 定 10組(申込順)	内 妊娠中から考える健康家族のバランス食、新生児の保育、もく浴実習、妊娠から出産・赤ちゃんとの生活、パパの妊婦体験 持 母子健康手帳、母子健康手帳の副読本、ママパパ学級テキスト(1日目に配布)、筆記用具
予 見て!食べて!すてっぷあっぷ離乳食教室	2月25日(金) 10:30~11:30	受 10:20~10:30 対 離乳中期をこれから始める、または始めたばかりのお子さん(おおむね生後6~8か月児)のいる保護者 場 健康増進センター 内 離乳中期の進め方、調理のポイント(講話)(試食なし) 定 10組程度(申込順) 持 母子健康手帳、筆記用具(お子さん同伴の場合はお子さんに必要なもの) 申 2月15日(火)8:30から電話で ※保育なし	
予 ニコニコ☺子どものごはん展示&相談室	展示 2月2日(水)・15日(火)・16日(水)・22日(火) 15:00~16:00	対 乳幼児の保護者 場 健康増進センター 内 離乳後期(9か月)から幼児食のポイントを展示(試食なし) ※12か月児・1歳6か月児・3歳児健診と同じ日程で行います。健診対象児の保護者は予約不要	
	相談 2月17日(土) 10:00~12:00	対 おおむね5か月~3歳児の保護者 場 ピアザ☆ふじみ 内 管理栄養士による、お子さんの食事の悩みに対する個別相談 定 4人(申込順) 持 母子健康手帳	
4か月児健診	2月 9日(水)	受 個別通知参照 場 健康増進センター 対 令和3年9月1日~9月15日に生まれた子	乳幼児健診専用バス運行表 鶴瀬コース 水谷コース  
	2月21日(月)	受 個別通知参照 場 健康増進センター 対 令和3年9月16日~9月30日に生まれた子	
12か月児健診	2月 2日(水)	受 個別通知参照 場 健康増進センター 対 令和3年1月24日~2月15日に生まれた子	
	2月22日(火)	受 個別通知参照 場 健康増進センター 対 令和3年2月16日~3月10日に生まれた子	
1歳6か月児健診	2月16日(水)	受 個別通知参照 場 健康増進センター 対 令和2年5月11日~6月4日に生まれた子	
3歳児健診	2月15日(火)	受 個別通知参照 場 健康増進センター 対 平成30年8月生まれの子	
予 乳児相談室	2月25日(金) 10:00~11:30	受 9:40~10:00 対 1歳までのお子さん(第一子)とお母さん 場 みずほ台コミュニティセンター 内 ワンポイント保健情報、育児相談、グループトーク、母乳相談 ※母乳相談のみ経産婦も可。助産師・管理栄養士・保健師の相談もあります。 持 母子健康手帳、バスタオル、そのほかお子さんに必要なもの	
予 母乳相談室	2月17日(土) 10:00~11:30	対 1歳ごろまでのお子さんとお母さん 場 ピアザ☆ふじみ 内 助産師による個別相談 ※母乳マッサージは実施しません。 定 3人(申込順) 持 母子健康手帳、バスタオル、そのほかお子さんに必要なもの	
予 はじめてパパの子育てサロン	2月26日(土) 10:00~11:30	受 9:50~10:00 対 1歳までのお子さん(第一子)とお父さん 場 針ヶ谷コミュニティセンター 内 はじめての育児、パパ同士の情報交換と交流 持 母子健康手帳、そのほか各自必要なもの	
予 ママのリラックスタイム	毎週木・金曜 ①10:00~11:30 ②12:30~14:00	対 妊婦、4か月ぐらいまでのお子さんとお母さん 場 健康増進センター 内 お母さんのリラックス、子育て経験者によるお子さんの見守り 定 各4組程度(申込順) 持 バスタオル、そのほかお子さんに必要なもの	

ご案内

募集

子育て

学ぶ

イベント

市民伝言板

くらしのリユース

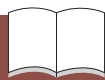

図書館から

【開館時間】 午前9時～午後7時
【休館日】 月曜(祝日の場合は翌平日)

中央図書館 ☎049-252-5825
鶴瀬西分館 ☎049-252-5945
ふじみ野分館 ☎049-256-8860

水谷東公民館図書室
(開室:午後1時～5時)
☎中央図書館

ふじみ野交流センター、
水谷東公民館が休館の場
合は分館・図書室も休館
します。

図書館鶴瀬西分館のお知らせ
☎049-252-5945

2月の映画会など

	内容	日時
中央図書館	こども映画会	12日(出)午後2時「特選ソップ物語1」
	一般映画会	13日(日)午後2時「Love Letter」(1995年・日本)
	おはなしかい(乳幼児)	16日(水)午前11時
	おはなしかい(幼児・小学生)	5日(出)午後2時
	ミニコンサート	19日(出)午後0時30分 テーマ「クラリネットとピアノで奏でる音楽の旅」
鶴瀬西分館	こども映画会	5日(出)午後2時「おしりたんてい5」
	おはなしかい(乳幼児)	9日(水)・20日(日)午前11時
	おはなしかい(幼児・小学生)	9日(水)午後3時30分、20日(日)午後2時30分
ふじみ野分館	一般映画会	23日(水)午後1時30分「三度目の殺人」(2017年・日本)
	こども映画会	27日(日)午前11時「ひなまつり／さるとかに」
	おはなしかい(乳幼児)	9日(水)午前11時 ※要申込(申込方法など詳しくはお問い合わせください)

※映画会の上映作品は予告なく変更する場合があります。
※新型コロナウイルスの感染拡大防止のため、人数制限や参加者の当日の検温と連絡先の記入をお願いしています。

中央図書館のお知らせ ☎049-252-5825

ぬいぐるみおとまり会

ぬいぐるみと一緒におはなし会に参加した後、ぬいぐるみだけが図書館におとまりして、図書館探索などをします。

とき

受付とおはなし会

3月13日(日)午後2時

ぬいぐるみのお迎え

3月15日(火)午後2時～5時

場所 中央図書館

対象 市内在住の3歳～小学2年生で図書館利用カードをお持ちの方
定員 10組(無料、申込順)

申込 2月11日(水)午前9時から直接または電話で



音訳者養成講座

(初級編・全13回)

視覚に障がいがある方や、そのほかの障がいなどで活字資料の利用が困難な方へ、活字資料を朗読(音訳化)する音訳者を養成する講座です。

とき 6～11月の火曜午後2時～4時

場所 中央図書館

対象 18～60歳で受講後に図書館の音訳者として活動できる方

定員 15人(無料)

講師 齊藤禮子氏(朗読法講師)

申込 申込書に記入し、2月1日(火)～5月7日(土)に中央図書館へ直接
※申込書は、各図書館にあります。

ぶんちゃんひろば

ぶんぶんゴマ

ぶんぶんゴマはどうして回るのかな?実際に作ってみましょう。

とき 3月12日(出)午前11時～正午

場所 ふじみ野交流センター

対象 幼児～小学生で図書館利用カードをお持ちの方

※未就学児は保護者同伴

定員 10人(無料、申込順)

申込 2月12日(出)午前9時から直接または電話で

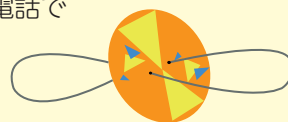

「身近にがんを考える」展示

がん患者の方が直面する食事、就労、経済面などの生活上の課題についての図書を集めました(貸出不可)。

とき 2月1日(火)～20日(日)

場所 中央図書館

主催 国立がん研究センター がん情報ギフトプロジェクト事務局

蔵書点検による図書館の休館について

資料の蔵書点検を行うため、下記の期間休館します。休館中は、資料に関する問合せや予約などの受付ができません。ご不便をおかけしますがご協力をお願いします。

休館日: 中央図書館 / 2月22日(火)～27日(日)
鶴瀬西分館 / 2月16日(水)・17日(木)
ふじみ野分館 / 2月3日(木)・4日(金)



教育講演会 「声なき声を聴く基本的心得」

不登校・引きこもりとの向き合い方など、傾聴の基本を学びます。

とき 3月26日(土)

第1部：講演会

午後1時～3時

第2部：意見交換、相談(自由参加)
午後3時10分～4時30分

場所 水谷公民館

定員 40人(無料、申込順)

講師 富田富士也氏(子ども家庭教育フォーラム代表)

共催 不登校・引きこもりを考える親の会「まわりみち」、水谷公民館

申込 2月1日(火)午前9時から直接または電話で

問・申込先 水谷公民館

☎049-251-1129

フレイルサポーター養成研修

フレイル予防について学び、「自分も元気、地域も元気」を目指しましょう。

フレイルサポーターになると「フレイルチェック測定会」で運営にあたるなど、地域の健康づくりの担い手として活躍できます。

とき 2月14日(月)午前10時～午後3時(受付：午前9時30分～)

場所 健康増進センター

対象 おおむね65歳以上の方

定員 20人(無料、申込順)

持ち物 筆記用具、素足になれる服装

申込 2月1日(火)午前9時から電話で

問・申込先 健康増進センター

☎049-252-3771



アロマでリラックス・ハンドトリートメント講座(全2回)

アロマオイルとハンドトリートメントで体も心もリフレッシュしましょう。

とき・内容 いずれも日曜午前10時～11時30分

2/13	講義とトリートメントオイル作り
2/20	ハンドトリートメントの実践

場所 針ヶ谷コミュニティセンター

対象 15歳以上

定員 20人(申込順)

講師 吉成亜希子氏(AEAJ認定アロマセラピーインストラクター・セラピスト)

費用 2,000円(材料代ほか)

持ち物 筆記用具、タオル

申込 直接または電話で

問・申込先 針ヶ谷コミュニティセンター ☎049-251-8478



平和学習会 私たちのくらしと日本国憲法

憲法の役割と課題について学びます。

とき 3月12日(土)午後1時30分～3時30分(開場：午後1時)

場所 鶴瀬コミュニティセンター

対象 中学生以上

定員 100人(無料、申込順)

講師 小林節氏(慶應義塾大学名誉教授)

共催 ピースフェスティバル実行委員会、鶴瀬公民館

申込 2月1日(火)から平日午前9時～午後5時に直接または電話で

問・申込先 鶴瀬公民館

☎049-251-1140



環境講座 「地球温暖化対策のこれから」

脱炭素社会の実現に向け、大きく変化する社会動向と私たちの生活について学びます。

とき 3月5日(土)午前10時～11時30分

場所 鶴瀬西交流センター

定員 60人(無料、申込順)

講師 秋元智子氏(埼玉県環境アドバイザー)

申込 2月15日(火)～3月4日(金)に電話で

問・申込先 環境課

☎049-252-7129



あいサポーター研修

障がいのある方が困っているときにちょっとした手助けができるよう、さまざまな障がいについて学んでみませんか。

とき 2月10日(休)午後2時～3時30分

場所 水谷東公民館

定員 10人(無料、申込順)

申込 2月7日(月)午後4時までにFAX、直接または電話で

問・申込先 富士見市社会福祉協議会

☎049-254-0747

FAX049-255-4374



普通救命講習Ⅲ

心肺蘇生法、AEDの使用方法などを学ぶ講習です。救急現場に居合わせた方が応急手当をすることで、命を救える可能性が高くなります。

大切な方の命を救うためにも救命講習を受講しましょう。

とき 2月20日(日)午前9時～正午

場所 消防本部大講堂

対象 市内在住、在勤、在学中、小児などに接する機会の多い方

定員 15人(無料、申込順)

申込 2月1日(火)～7日(月)の平日午前8時30分～午後5時に電話で

問・申込先 消防本部救急課

☎049-261-6673

ご案内

募集

子育て

学ぶ

イベント

市民伝言板

くらしのニュース

イベント

ふわっぴーのお誕生日会

2月23日はふわっぴーの誕生日です。市ホームページからお祝いの言葉を送ると、ふわっぴーからお礼のメッセージがメールで届きます。



期間 2月1日(火)～23日(祝)
問 シティプロモーション課
☎ 049-256-7894



地域・自治シンポジウム 「子どもたちにつなぐ まちづくりのバトン」

とき 2月20日(日)午後1時30分～3時30分(開場：午後1時)

場所 鶴瀬コミュニティセンター

対象 中学生以上

登壇者

コーディネーター(進行)

関根健一氏(KTTプロジェクト オルガナイザー)

パネリスト(事例発表)

本田律氏(居場所サポーターズ CoCoいる代表)、松尾信悟氏(ミックスじゅーちゅ代表)、古川惣一氏(NPO法人わくわくみらい応援団代表)

定員 100人(無料、申込順)

※保育あり(5人程度、要申込)

申込 平日午前9時～午後5時に直接または電話で

コウミンカンマーケット

時間 午前10時～午後1時

販売品 地元野菜、お菓子、雑貨など

問・申込先 鶴瀬公民館

☎ 049-251-1140

学ぶ

オリパラレガシー心のバリアフリー講演会&スポーツ指導者養成講座

東京2020大会を契機に関心が高まった「パラスポーツ」「バリアフリー」を今後さらに社会へ根付かせていくよう、パラリンピアンにお話しいただきます。

とき 2月26日(土)午後7時～8時30分

場所 ふじみ野交流センター

定員 70人(無料、申込順)

講師 根木慎志氏(元車いすバスケットボール日本代表)、上原大祐氏(元パラアイスホッケー日本代表)

申込 2月1日(火)から平日午前9時～午後5時に直接または電話で

問・申込先 文化・スポーツ振興課

☎ 049-252-7139

生活支援体制整備事業 「地域つながる おとなりフェス」

Withコロナ時代における地域づくりのヒントを学びます。

※Web会議システム「Zoom」を利用したオンラインでの講演です。

とき 2月28日(月) 午後2時～4時(受付：午後1時30分～)

内容

- ・基調講演「見かたを変えればみえてくる!? 地域をもっと魅力的にする方法」

- ・活動報告やディスカッション(質疑応答)ほか

講師 澤岡詩野氏((公財)ダイヤ高齢社会研究財団)

定員 50人(無料、申込順)

申込 2月18日(金)までにFAX、直接または電話で

※専用フォームからも応募可

問・申込先 富士見市社会福祉協議会

☎ 049-254-0747

FAX 049-255-4374



ボランティアスクール

Zoom(Web会議システム)体験会 Zoomの活用方法について、基本的な使い方、コミュニケーションのコツを学びます。

とき ①2月18日(金)午前10時～正午、午後2時～4時

②2月25日(金)午前10時～正午

場所 ①南畑公民館 ②鶴瀬公民館

定員 各10人(無料、申込順)

講師 ソフトバンク(株)

申込 各開催日の3日前までに直接または電話で(※iPadの貸与あり)

介護レクリエーション研修

Zoomを利用して、リハビリになるレクリエーションについて学びます。

とき 2月25日(金)午後6時30分～8時

定員 20人(無料、申込順)

講師 石田竜生氏(日本介護エンターテイメント協会)

申込 2月1日(火)～18日(金)

に専用フォームから



問・申込先 富士見市社会福祉協議会

☎ 049-254-0747

精神保健福祉講座「対人支援に活かすアンコンシャス・バイアストレーニング」

無意識の偏見(アンコンシャス・バイアス)は、ときに相手を傷つけてしまうことがあります。

自分自身のアンコンシャス・バイアスをコントロールする柔軟な考え方について学びます。

とき 3月8日(火)午後2時～4時

場所 市民総合体育館

対象 対人援助の業務に携わっている方

定員 30人(無料、申込順)

講師 南幸恵氏(精神保健福祉士)

申込 2月7日(月)からFAX、直接または電話で

問・申込先 障がい福祉課

☎ 049-252-7101

FAX 049-251-1025



水子貝塚資料館

☎049-251-9686

土曜おもしろミュージアム

アンギン編み

とき 2月5日(土)
申込 2月4日(金)までに直接または電話で



貝のアクセサリ

とき 2月19日(土)
申込 2月8日(火)～17日(木)に直接または電話で



【共通事項】

時間 午前10時、午後1時30分
対象 小学生以上
※未就学児は保護者同伴
定員 各回12人(申込順)
費用 100円(材料代)

バドテニス体験会&試合見学

とき 3月6日(日)午前10時～正午
場所 市民総合体育館 ※無料
主催 富士見市バドテニス大会実行委員会
体験会
対象 小学4年生以上
定員 20人(先着順)
指導 富士見市スポーツ推進委員
持ち物 飲み物、タオル、動きやすい服装、室内用運動靴
申込 当日午前9時10分からメインアリーナ入口にて
試合見学(市民交流大会)
申込不要。メインアリーナ2階観覧席から見学してください。

【バドテニス】

バドミントン、テニス、バレーボールを組み合わせた富士見市発祥のスポーツです。

閩文化・スポーツ振興課
☎049-252-7139

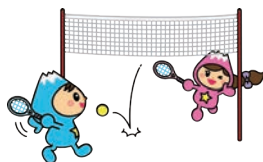

日本ハンドボールリーグ
大崎電気vsトヨタ自動車東日本

大崎電気のホームゲームが市民総合体育館で開催されます。チケット情報など詳しくは大崎電気ハンドボール部ホームページをご覧ください。
とき 2月23日(祝)午後2時(開場：午後1時～)



区分	料金
一般・大学生	2,000円
中高生	1,000円
小学生	500円
未就学児	無料

チケットの問合せ

大崎電気工業(株) (担当：近藤)
☎049-258-1200

【富士見市民応援デー】

市民限定
20人にチケットプレゼント
1人2枚までの申込みです。
※応募多数の場合は抽選

小学生ハンドボール体験教室
とき 2月23日(祝)午前10時～11時
場所 市民総合体育館
対象 市内在住、在学の小学4～6年生
定員 20人(無料、応募多数の場合は抽選)
※当日の観戦チケット付き(参加者・保護者1人分)

【共通事項】

申込 2月1日(火)～13日(日)に市ホームページから



閩文化・スポーツ振興課
☎049-252-7139



画像提供：大崎電気ハンドボール部

市民総合体育館

☎049-251-5555

新体力テスト

とき 3月6日(日)午後2時～4時
場所 メインアリーナ
対象 20歳以上の方
内容 握力、上体起こし、長座体前屈、開眼片足立ち ほか
定員 100人(無料、申込順)
持ち物 動きやすい服装、室内用運動靴
申込 2月4日(金)午前9時から直接または電話で



フラワーアレンジメント教室

とき 3月20日(日)・26日(土)
いずれも午前10時～正午
場所 多目的室3
対象 小学生以上
内容 ミモザのリース作り
定員 各10人(申込順)
講師 小笠原陽子氏(FEJドライボタニカル認定講師)
費用 3,500円(花材代ほか)
持ち物 持ち帰り用の袋、花用のはさみ
申込 2月4日(金)～28日(月)午前9時から直接または電話で

ファミリーコンサート

とき 2月11日(祝)午後2時(開場：午後1時30分)
場所 鶴瀬コミュニティセンター
曲目 じゃぼん玉、月の砂漠、故郷、春の小川 ほか
出演 朝倉佑太氏(テノール)、細谷由香氏(ソプラノ)、柴田久美子氏(ピアノ)、サクソアンサンブル
おのまとペサクソフォンず
料金 一般：1,000円
中高生：500円
小学生以下・障害者手帳をお持ちの方：無料
※チケットは鶴瀬公民館で発売中
共催 鶴瀬公民館、富士見市音楽連盟
閩 鶴瀬公民館
☎049-251-1140

ご案内

募集

子育て

学ぶ

イベント

市民伝言板

くらしのリユース

イベント

人権落語講座 「私が見つけた夢と路」

落語界における女性噺家の挑戦についての講演と、古典落語二席をお話しいたします。

とき 3月2日(水)午後2時～3時30分
(開場：午後1時30分)

場所 鶴瀬コミュニティセンター

定員 120人(無料、申込順)

出演 林家つる子氏(落語家)

申込 2月1日(火)から平日午前9時～午後5時に直接または電話で

問・申込先 鶴瀬公民館

☎049-251-1140

市民伝言板 掲載方法の問合せ 秘書広報課 ☎049-256-9535

このコーナーは市民の方から寄せられた情報を掲載しています。参加するときは、内容の確認を。

募集

七色七味

月8回木・日曜19:00～21:00/富士見台中体育館ほか/老若男女問わず/よさこい鳴子踊り/月会費1,200円/詳しくは「七色七味」で検索/福岡 ☎090-1614-6239

富士見市マスコットキャラクター「ふわっぴー」



南畑ふれあい劇場

演劇「テケレッツのパーそれは運命を変える呪文ー」

地元の劇団「南畑お月見一座」による演劇です。

とき 2月5日(土)午前11時、午後2時

場所 南畑公民館

定員 各70人(無料)

※チケットは南畑公民館で配布中

問 南畑公民館

☎049-251-5663

うさみんカフェ

ワークショップやさまざまな講座を通じて交流するカフェです。

とき・内容

いずれも月曜午前11時～正午

①	2/7	スロードリンクセミナー 講師 東京キリンビバレッジサービス
②	2/14	「とんぼやじろべえ」をつくろう
③	2/21	介護についてお話ししよう ※介護食のサンプルプレゼント
④	2/28	オリジナルの缶バッジをつくろう

場所 ウエルシア富士見鶴馬店

定員 各5人(申込順)

※②④は未就学児の親子5組

申込 電話で

問・申込先 富士見市社会福祉協議会

☎049-254-0747

富士見市社会福祉協議会マスコットキャラクターうさみん



難波田城資料館 ☎049-253-4664

ふるさと体験 古民家で手作りみそ自作のみそ(2kg分)を持ち帰ります。※食べられるのは半年後です。

とき 2月26日(土)午後1時～3時

場所 旧金子家住宅

対象 市内在住、在勤、在学の中学生以上の方

定員 15人(申込順、初参加の方優先)

費用 1,500円(材料代)

持ち物 エプロン、三角きん、持ち帰り用の容器(容量3ℓ以上)、空の水筒またはペットボトル

申込 2月1日(火)午前9時から電話で

2月のちょこっと体験

子どもから大人まで気軽にできる昔体験です(無料)。

とき・内容

午後1時～3時(各20分程度)

5日(土)	紙粘土のまゆ玉だんご
12日(土)	プラ板アクセサリー
19日(土)	ブンブンごま
27日(日)	紙のミニ手さげ袋

定員 12組(1組4人まで、申込順)

申込 2月1日(火)午前9時から電話で



紙のミニ手さげ袋

くらしのリユース

●1月5日現在●
問環境課 ☎049-252-7100

ご利用ガイド

このコーナーは、不用になった品物のリユースを希望する方の橋渡しをする場です(無料のみ)。登録は3か月です。交渉結果はご連絡ください。

ゆずります

本棚/絵本棚/学習机/シングルベッド/レターケース/ガラス戸/パイプハンガー/洋裁用トルソー/衣装ケース/遠赤外線ヒーター/ステンレス鍋/レコード盤(洋楽ほか50枚)/水槽/琴教本/鍵盤ハーモニカ/ゴルフクラブ/灯油用ポリタンク(18ℓ)/毛糸(極太・中太)/自転車用ヘルメット(小学生低学年用)/富士見高夏・冬用制服(男子用170cm・W79cm)/みずほ台小TBS音楽コンクールポロシャツ(XS)/子ども服(男児用120～140cm)/ベビーサークル/ハイローチェア/猫のケージ

ゆずってください

大人用三輪自転車/ベッドマット(セミダブル)/炊飯器(5合)/トースター/電気ケトル/ピアノ/電子ドラムセット/勝瀬中夏用制服(女子用160cm)/きたはら幼稚園制服・体操着(女児用100～110cm)/谷津幼稚園制服・体操着(女児用100～110cm)



入間東部地区事務組合消防本部 (富士見市・ふじみ野市・三芳町)

みんなの消防

〒356-0058
ふじみ野市大井中央1-1-19
☎049-261-6000(代)
FAX049-261-4395
[URL] <http://www.irumatohbu119.jp>
✉shobo@irumatohbu119.jp

「危ないぞ！」慣れと油断が 火事の元 - 入間東部地区事務組合防火標語 -
おうち時間 家族で点検 火の始末 - 2021年度全国統一防火標語 -

■3月1日～7日は「春季火災予防運動」期間です

3月7日は、昭和23年3月7日の消防組織法施行を記念し、昭和25年に消防庁が消防記念日と決めました。消防記念日を最終日とする1週間(3月1日～7日)に春季全国火災予防運動が実施されます。当消防本部でも家庭への防火指導や大型商業施設などでの火災予防啓発品の配布などを行います。

1人ひとりが普段の生活の中で、防火に対する意識を高め、火災予防の対策を行うことが重要です。



昨年11月9日～15日の秋季火災予防運動では管内の大型商業施設などで火災予防啓発品を配布

東消防署の高規格救急自動車を更新

この車両は、活動状況に応じて赤色灯の光の強さが変化する機能を新たに備えています。この機能により、交差点進入時などは強力に発光して危険を回避するほか、夜間の住宅街などでは明るさや動きを控えめにするなど、住民の生活に配慮した救急活動ができます。今後も増加が見込まれる救急需要に適切に対応できるよう体制の整備に取り組みます。



消防団員を募集します

入間東部地区事務組合では、富士見市・ふじみ野市・三芳町の消防団員を募集しています。

活動内容

消火活動、災害時の救助救出活動、避難誘導、災害防御活動、住民への防火指導、巡回広報、特別警戒、応急手当指導など

入団資格

富士見市、ふじみ野市、三芳町に在住、在勤、在学で18～45歳の方

そのほか

年額報酬、出動手当、被服の貸与のほか、公務災害補償、退職報償金制度あり

☎ 消防本部警防課

☎049-261-6659

初期消火の協力者へ感謝状を贈呈

令和3年11月にふじみ野市上福岡2丁目地内で発生した建物火災において、消火器を用いた初期消火により被害の軽減に努めた方へ、令和3年12月7日に消防協力者感謝状を贈呈しました。



コンクリートミキサー車を活用した消火用水確保訓練

令和3年11月29日に東消防署富士見分署で「大規模火災発生時の消火用水搬送協力に関する協定」に基づき訓練を行いました。この訓練は、民間のコンクリートミキサー車から防火水槽への充水など、消火用水が不足した際の確保の手順や技術の習得が目的です。



大規模火災発生時の消火用水搬送協力に関する協定

大規模火災発生時などに給水活動の協力が得られるようコンクリートミキサー車などを所有する組合管内の民間事業者と締結している協定

消防団とは

消防組織法に基づき市町村に設置される消防機関。消防団員は非常勤特別職の地方公務員として、災害時の消防・防災活動のほか、平時の訓練などに従事しています。詳しくは、消防本部ホームページ内「消防団紹介」をご覧ください。



■ 火災の問合せ ☎049-263-0119(音声案内)

■ 救急病院のご案内 ☎049-261-6031(休日・夜間)

- 窓口：午前9時～午後9時
- 電話：発売2日以後の午前9時～午後10時
- オンライン：24時間(初日は午前10時～)

【お知らせ】 スタジオの利用料金は、キャッシュレス決済でもお支払いいただけるようになりました。簡単で便利なキャッシュレス決済をご利用ください。

TOPICS

狂言

万作の会 狂言公演 『磁石』『弓矢太郎』

初めての方には狂言の世界に親しみやすく、お馴染みの方にはより深くお楽しみいただけるよう、上演前に野村萬齋による解説があります。

とき 3月2日(水)午後7時

出演 万作の会

料金【全席指定】 一般 4,000円、U-25 3,200円、シニア 3,600円、高校生以下 500円、身体障害者手帳をお持ちの方3,600円(窓口・前売りのみ)



野村万作



野村萬齋

オペラ キラリ☆かげき団『変身』

フランツ・カフカの代表作『変身』を、カフカの日記や手紙を織り交ぜながら、多彩なメロディでつづる日本語オペラです。

個性あふれる歌と芝居をお楽しみください。

とき 3月19日(土)午後6時、20日(日)午前11時・午後3時30分

料金【全席自由】 一般2,000円 高校生以下1,000円



『にぎやかな夢～風中、ひなげたたちの歌』(2020)

INFORMATION

ダンス キラリ☆ダンスフェスティバル

さまざまなジャンルのダンスグループが参加する市民で創るダンスの祭典です(無料、整理券不要)。

とき 2月6日(日)午後2時

ダンス キラリふじみ・ダンスカフェ

じゅんじゅんSCIENCE

音楽や日常生活、手遊びなど身近な題材から生まれた複数の小作品をお届けします。

とき 2月19日(土)午後1時、午後4時

振付 高橋淳

出演 高橋淳、久井麻世

料金 500円(当日支払い)



音楽 ランチタイムinカスケードdeコンサート

館の中央に広がるカスケードエリアをステージに、お昼のひとときにお届けします。

とき ①2月16日(水)、②3月1日(火)・③14日(月)

午後0時10分～0時50分

※無料、入退場自由

出演 ①オアシスハーモニカ同好会、エクリュ

②Masako Cross(マサコクロス)

③MO-FIVE (エムオーファイブ)



音楽 スタインウェイ演奏観覧

演奏体験を公開します(無料、申込不要)。

とき 2月11日(祝)午後1時～5時20分

募集 ダンスの時間

とき 3月26日(土)午後1時30分～2時30分

対象 小学生以上

定員 10人(無料、申込順)

申込 2月10日(土)から当館ホームページ、直接または電話で

募集 こどもステーションplus

とき 3月26日(土)午前10時～正午

対象 小学生

定員 10人(無料、申込順)

申込 2月10日(土)から当館ホームページ、直接または電話で

作品展示

キラリ☆ふじみ絵画大作展

とき 2月12日(土)～18日(金)午前10時～午後5時

キラリ☆ふじみ華大作展

とき 2月25日(金)～27日(日)午前10時～午後5時

※27日は午後4時まで



予予約 対象 場所 内容 定員 持ち物 費用 申込み 主催 その他

事業名	とき	詳細
予はつらつ教室 フレイル予防コース	木曜日コース 2月3日・10日・17日・24日 金曜日コース 2月4日・18日・25日	☎足腰の痛みや動きにくさをきっかけに、思うように健康管理や体力維持ができなくなってきた方 ☎健康増進センター(送迎あり) ☎作業療法士など専門職による個別相談と運動、心身の活動向上と、より豊かな地域参加を目指したグループ活動 ☎1回につき30円(保険代) ※いずれも10:00~12:30
予知ってナットク 身近な健康相談室	2月14日(月) 9:00~16:00	☎健康について相談のある方 ☎健康増進センター ☎1人1時間程度 ☎生活習慣病や食事に関することについて保健師、管理栄養士による個別相談
ホッと安心 健康相談	2月3日(木)	☎水谷東公民館 ふれあいサロン ☎健康や体の状況に心配のある方
	2月10日(木)	☎鶴瀬公民館 いきいき活動室 ☎看護師や保健師による個別相談
	2月24日(木)	☎高齢者いきいきふれあいセンター ※いずれも13:30~15:30

集団検診

☎健康増進センター ※申込み・問合せは健康増進センターへ ☎049-252-3771

集団検診名	対象・内容	受診料	受診期日	申込開始日
予ヘルス チェック	<ul style="list-style-type: none"> 18~39歳の方(昭和57年4月1日~平成16年3月31日に生まれた方) 問診、身体測定、血圧測定、尿検査、血液検査、診察、骨の検査、胸部X線撮影 ※年度内1回の検診です。 	2,000円	3月1日(火) 午前	2月1日(火)

※新型コロナウイルスの感染拡大防止のため、人数を制限して実施します。詳しくはお問い合わせください。

2月の緊急時の産婦人科医(9:00~17:00)

当番医	電話番号
6日(日) にしじまクリニック(富士見市)	049-262-0600
11日(祝) 恵愛病院(富士見市)	049-252-2121
13日(日) 恵愛病院(富士見市)	049-252-2121
20日(日) にしじまクリニック(富士見市)	049-262-0600
23日(祝) 恵愛病院(富士見市)	049-252-2121
27日(日) 恵愛病院(富士見市)	049-252-2121

2月の緊急時の外科医(9:00~16:00)

当番医	電話番号
6日(日) みずほ台病院(富士見市)	049-252-5121
11日(祝) 三浦病院(富士見市)	049-254-7111
13日(日) 上福岡総合病院(ふじみ野市)	049-266-0111
20日(日) 三芳野第2病院(ふじみ野市)	049-261-0502
23日(祝) イムス富士見総合病院(富士見市)	049-251-3060
27日(日) イムス三芳総合病院(三芳町)	049-258-2323

食育健康ひろば

【食育動画講座】

女子栄養大学Cooking教室~和食編~

女子栄養大学のバランスのよい学食メニューを学んでみませんか。

調理初心者の方でも気軽に挑戦できるメニューです。ぜひご視聴ください。

☎とき 2月1日(火)午前11時から視聴可

☎メニュー 胚芽米ごはん、鶏肉のり塩ピカタ、ジャガイモのみそいため、キャベツとえのきたけのみそ汁

☎講師 菅原久美子氏(女子栄養大学 松柏軒坂戸カフェテリア 管理栄養士)



この講座は、動画配信サービスを使用します。動画を視聴するには、インターネットに接続できる環境が必要です。動画のURLとレシピは市ホームページをご覧ください。



接種は終わっていますか 幼児期から20歳未満の定期予防接種

☎健康増進センター ☎049-252-3771

予防接種はお子さんの病気を予防し、健康を守るうえで大切なものです。

接種間隔は免疫が付きやすい時期などを考慮して決められていますので、対象年齢に合わせてきちんと受けましょう。詳しくは市ホームページをご覧ください。



※右表以外の定期予防接種もあります。

費用 無料

☎接種方法 実施医療機関に直接お申し込みください。
※実施医療機関は、令和3年度がん検診などのお知らせ保存版(広報『富士見』令和3年5月号の折込保存版)、または市ホームページをご覧ください。
※対象年齢や接種間隔などを外れると、接種の効果が期待できないほか、接種費用は自費となります。

「スマイルなび」

妊娠期から子育て期までの健康や子育てに役立つ情報、妊娠週数やお子さんの月齢・年齢に合わせた子育て応援メールの配信、予防接種のスケジュール管理など、市からの子育て情報をお届けします。ぜひご活用ください。



幼児期から20歳未満の定期予防接種一覧表

予防接種名	接種回数	接種対象年齢
ヒブ		生後2か月~5歳の誕生日の前日まで ※接種開始月齢により接種回数が異なります。
小児用肺炎球菌		生後2か月~5歳の誕生日の前日まで ※接種開始月齢により接種回数が異なります。
四種混合	1期 4回	生後3か月~7歳6か月の前日まで
水痘(水ぼうそう)	2回	1歳~3歳の誕生日の前日まで
麻しん風しん混合(または麻しん、風しん)	1期 1回	1歳~2歳の誕生日の前日まで
	2期 1回	令和3年度対象者(令和4年3月31日までの接種):平成27年4月2日~平成28年4月1日生まれの子
日本脳炎	1期 3回	3歳~7歳6か月の前日まで
	2期 1回	9歳~13歳の誕生日の前日まで
	合計 4回	特例対象者:平成13年4月2日~平成19年4月1日生まれの方(20歳の誕生日前日まで)
二種混合	2期 1回	11歳~13歳の誕生日の前日まで
子宮頸がん予防ワクチン	3回	小学6年~高校1年生相当の女子

「けむい問模試」で受動喫煙の知識アップ!

近年では、喫煙によって周りの人の健康にも影響をあたえる受動喫煙が注目されています。

令和2年度富士見市健康に関するアンケート調査結果でも、禁煙した理由として「周りの人の健康に悪いから」(26.9%)があげられているように、周りの人への配慮がうかがえます。

皆さんは、受動喫煙についてどのくらい知っていますか。「全国統一けむい問模試」という問題に挑戦して、受動喫煙による健康への影響を知りましょう。また、喫煙者も禁煙を始めるきっかけづくりにしてください。



受動喫煙のない社会を!

全国統一けむい問模試(厚生労働省)はこちら▶



受動喫煙対策推進 Mascot けむいモン

全国統一けむい問模試から一部抜粋

- (1)受動喫煙によって、どんな病気になりやすくなる? 当てはまるものすべてを選びなさい。
①虚血性心疾患 ②脳卒中 ③肺がん
- (2)タバコの煙には、何種類の発がん性物質が入っている?
①2種類 ②21種類 ③70種類以上
- (3)大気汚染などで話題になるPM2.5。タバコからもPM2.5は生じる?
①PM2.5が発生する ②PM2.5は発生しない ③まだはっきりしていない

模試のあとは、偏差値が表示されます。また、優秀な成績を収めた方には、画面上で受動喫煙対策博士の認定書を受け取ることができます。

正解:(1)①②③ (2)③ (3)①

まちのバトンを 引き継いで vol.3

～市制施行50周年～

☎ 難波田城資料館
☎ 049-253-4664



■市制施行20～29年

市 制施行20周年記念となる平成4年、市の代表的な特産品の1つである純米吟醸「縄文海進」が生まれました。その翌年、市内3つ目の駅となる「ふじみ野駅」が開設されました。駅周辺には高層住宅の建設が続くなど、都市化が大きく進展しました。また、平成6年に山崎公園・水子貝塚公園が、同12年に難波田城公園・資料館が開園するなど、市の主要な公園施設の開園が続き、郷土愛を育み、心を和ませる取組みが進みました。



建設中のふじみ野駅。その周辺には広大な畑が広がっていた。(平成5年)

■ Interview 「あれから」



縄文海進販売店の会
会長 田坂 佳宏 さん

市制施行20周年を記念してつくった縄文海進は、地産地消のために尽力した多くの関係者の想いが詰まっています。あれから30年。昨年ラベルをリニューアルし、今も多くの方に親しまれていることがうれしいです。



以前のデザインは市内で出土した通称「ムササビ土器」がモチーフ

手話で 楽しんで♪

☎ 障がい福祉課 ☎ 049-257-6114

このコーナーでは、富士見市聴覚障害者の会と富士見手話サークルの皆さんが、日常生活で使える手話を動画とともに紹介しています。手話が身近な言語となるよう、皆さんも一緒にやってみましょう。今月は、「数字(十、百、千、万)」を表す手話を紹介しています。



十

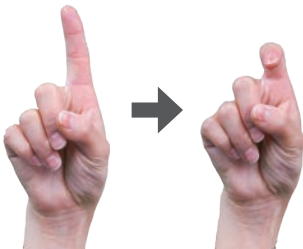

百



一緒にやってみましょう!



漢字の「千」を空書きします。



千

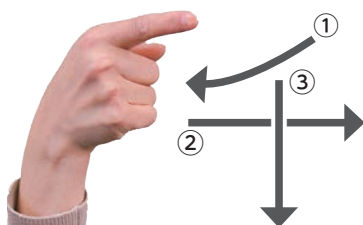

万

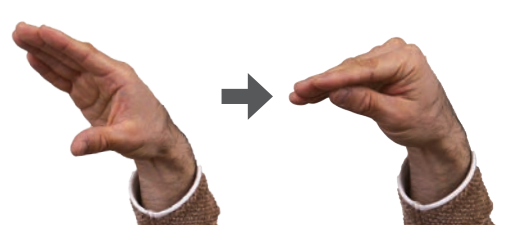

- 02 新型コロナウイルス感染症関連情報
- 08 第16回市民意識調査結果のお知らせ
- 10 行政情報
オンラインでの相談もできるようになりました／市の申告会場に来場するときは事前予約を／富士見市庁舎整備に関する基本方針(案)の市民説明会・パブリックコメント ほか
- 13 男女共同参画ひろば いっぱいっぱい
- 14 情報ステーション
【ご案内】市議会3月定例会のお知らせ／令和4年度学校体育施設の開放 ほか
【募集】富士見市文化芸術によるまちづくり事業 ほか

- 【子育て】子育て健康ガイド
- 【学ぶ】環境講座「地球温暖化対策のこれから」 ほか
- 【イベント】南畑ふれあい劇場／小学生ハンドボール体験教室／ふわっぴーのお誕生日会 ほか
- 【市民伝言板・くらしのリユース】
- 22 みんなの消防
- 23 キラリ☆ふじみ
- 24 健康ガイド
- 26 まちのバトンを引き継いで、手話で楽しもう♪
- 27 無料相談、土曜開庁と業務時間延長
- 28 今月のFujimist、人口と世帯数

掲載したイベントなどは、新型コロナウイルス感染症の影響で中止・変更となる場合があります。

無料相談

☎…要予約 時…日時 場…場所 問…問合せ(市外局番はすべて049)
※相談日が年末年始・祝日の場合は除きます。
富士見市役所 ☎049-251-2711

- ☎法律(弁護士)
時 第1～4水・金曜13:15～16:15
- ☎法律(司法書士)
時 第1・3火曜10:00～12:00
- ☎税務(税理士)
時 第4火曜13:00～16:00
- 市民
時 木曜9:00～12:00(電話相談)
※オンライン相談あり(要予約)
- ☎女性
時 第1・3火曜13:00～17:00
※オンライン相談あり(要予約)
- DV
時 第1～4月曜9:00～12:00
※第1・3が祝日の場合は水曜
※第2・4が祝日の場合は火曜
- 住宅
時 第2火曜13:00～16:00
- ☎不動産
時 第4月曜13:00～16:00
上記相談は、場問 いずれも
人権・市民相談課 ☎②71
- 外国籍市民生活
時 木曜13:00～16:00
※オンライン相談あり(要予約)
場問 人権・市民相談課 ☎②71
- 時 月～金曜10:00～16:00
場問 富士見の国際交流センター
☎269-6450
- 消費生活
時 月～金曜10:00～12:00、13:00～15:30
場問 消費生活センター ☎252-7181

- ☎マンション管理
時 第2月曜13:30～16:30
※祝日の場合は翌日
場問 建築指導課 ☎252-7127
- ☎耐震改修・リフォーム
時 第3月曜13:00～16:00
場問 建築指導課 ☎252-7127
- 内職あっせん
時 水・金曜10:00～12:00、13:00～15:00
場問 産業経済課 ☎257-6827
- ☎中小企業経営
時 月～金曜9:00～16:00
場問 富士見市商工会 ☎251-7801
- 高齢者(介護、権利擁護などの相談)
時 月～金曜9:00～17:00
場問 むさしの
ふじみ苑 ☎255-6320
えぶりわん鶴瀬Nisi ☎293-1168
みずほ苑 ☎293-8330
みずほ苑 ☎256-7423
ひだまりの庭むさしの ☎268-5005
※上記高齢者あんしん相談センターの担当
地域は市ホームページなどを参照
※虐待通報など緊急時は時間外および高
齢者福祉課(☎③97)でも受付
- ☎障がい者就労支援
時 月～金曜9:00～16:30
場問 富士見市障がい者就労支援センター
☎257-7535
- ☎こころの健康相談
時 第4月曜10:00～
場問 障がい福祉課 ☎252-7101
- 児童の発達相談
時 月～金曜8:30～17:00
場問 障がい福祉課 ☎252-7106

- 教育
時 月～金曜9:00～17:00、
土曜9:00～12:00(電話相談のみ)
場問 教育相談室 ☎253-5313
- 子どもに関する総合相談
(妊娠・出産・子育てなど)
時 月～金曜8:30～17:15
※木・金曜はオンライン相談あり(要予約)
場問 子ども未来応援センター ☎252-3774
- ☎子どものための養育費相談
時 第3木曜13:30～16:30
※祝日の場合は第4木曜
場問 子ども未来応援センター ☎252-3773
- ☎若者のための学び直し相談
時 第1金曜16:00～18:00
第3土曜10:00～12:00
※1・5月は第4土曜
場問 子ども未来応援センター ☎252-3773
- 子育て(電話相談) ※面談は要予約
時 月～金曜10:00～16:00 ※未就学児対象
場問 子育て支援センター ☎251-3005
※各保育所(園)・認定保育園でも相談可。
電話番号などは、市ホームページ参照
- 心配ごと相談(福祉)
- ボランティア
- ☎成年後見制度相談
時 月～金曜9:00～17:00
場問 富士見市社会福祉協議会
☎254-0747
- 生活困窮相談
時 月～金曜8:30～17:00
場問 生活サポートセンター☆ふじみ
☎265-6200

土曜開庁と 業務時間延長 (2・3月)

- 市役所本庁舎 ☎049-251-2711
土曜開庁 2月5日(土)・3月5日(土)午前8時30分～午後0時30分、3月26日(土)午前8時30分～午後5時15分
業務時間延長 毎週木曜(祝日を除く)午後7時まで
開庁課 市民課、保険年金課、税務課、収税課、子育て支援課、保育課
(3月26日は障がい福祉課、高齢者福祉課、水道課、学校教育課も開庁)
- ふじみ野出張所 ☎049-262-8911
業務時間延長 2月24日(木)・3月31日(木)午後8時まで



2月5日(土)に行われる「南畑ふれあい劇場」(P21参照)での公演に向けた稽古にて

今月のFujimist

岸 信次 さん
(南畑お月見一座座長)

☎ 南畑公民館 ☎049-251-5663



「演劇を極めるとか、文化活動を振興するというより、とにかく地域に元気を届けたい。人と人との出会いの輪を広げたい。それが私たちの一番の活動目的です。そう語るのは、南畑公民館を中心に活動する市民劇団「南畑お月見一座」座長の岸信次さん。

南畑公民館で行われた荒川村(現：秩父市)の高齢者劇団の公演をきっかけに南畑地域の住民で結成されたのが20年余り前のこと。当時集まったのは演劇の未経験者ばかりだったが、監督などの役割を固定せず、それぞれの個性を活かして、メイクや小道具などすべて自分たちで仕上げることにこだわった。真面目さとユーモアが絶妙にマッチした独特の喜劇は、客席に笑いの渦を巻き起こしてきた。また、農家の後継者不足や高齢者のオレオレ詐欺被害などの地域の課題や時事ネタを扱った公演などを続けてきたことが評価され、平成21年に県のシラコバト賞を、平成25年には県の文化ともしび賞を受賞している。

岸さんは、平成17年から3代目の座長として一座をまと

めてきた。「前任の方から座長を引き継いだ時は、素人の私にこの個性派集団をまとめていけるか不安でしたが、何かあっても力を合わせて乗り越えてくれました。団員のみんなが頑張ってくれるから、よろこびこそあれ、苦労などありませんでしたよ。思い返してみると作品1つひとつにいろいろな出来事があって、当時の思い出が色鮮やかによみがえってきます。みんな忙しくてなかなか再演ができないのが少し寂しいですね」と想いを語ってくれました。

長年、岸さんが座長を続けてきた背景には、やはり南畑地域に対する愛情がある。「私たちが暮らす南畑は、人と人とのつながりが深く、人情味あふれるあたたかい地域。そんな私たちの自慢のふるさとに、演劇を通して貢献したい。団員一同、そんな想いで稽古に励んでいます」。活動の充実ぶりを表すように、稽古中も笑いがあふれる南畑お月見一座。コロナ禍に負けない笑顔が、人と地域の絆を強めていく。

広報「富士見」は、市内の公共施設や駅などにも置いてあります。声の広報「富士見」(音声DASIVプレイヤー)版は市内図書館で貸し出しています(市ホームページで聴くこともできます)。



市公式 ホームページ



SNS



【カタログポケット】広報「富士見」を多言語で



【マイチロ】広報「富士見」をスマートフォンで



【テレ玉データ放送】テレ玉(地デジ3ch)視聴中にdボタンで市の情報を視聴

人口と世帯数(1月1日現在)

人 □…112,420人(前月比 -11人)
(男 55,276人 女 57,144人)
世帯数…53,683世帯(前月比 +8世帯)



富士見市は持続可能な開発目標(SDGs)を支援しています。